

Białystok, dnia 11.02.2022 r.

A. Białostockie Centrum Onkologii (zwane dalej zamawiającym) w oparciu o art. 286 ustawy Prawo zamówień publicznych zwanej dalej Pzp) udostępnia dokonane zmiany treści SWZ:

1. **w pkt 15.2 SWZ:**

Zamiast:

Termin składania ofert – nie później niż w dniu 15.02.2022 r. do godz. 10:00.

Powinno być:

Termin składania ofert – nie później niż w dniu 17.02.2022 r. do godz. 10:00.

2. **w pkt 13.1 SWZ:**

Zamiast:

Wykonawca jest związany złożoną ofertą od dnia upływu terminu składania ofert do dnia: 16.03.2022 r.

Powinno być:

Wykonawca jest związany złożoną ofertą od dnia upływu terminu składania ofert do dnia: 18.03.2022 r.

3. **w pkt 17 Ad 3 SWZ:**

Zamawiający dodaje pkt Ad 3.5 w brzmieniu: Ad 3.5 „punkt Ad 2.4 stosuje się analogicznie”

4. **w pkt 17 SWZ:**

Zamawiający przed ostatnim zdanie w punkcie 17 dodaje zdanie w brzmieniu:

„Ocena końcowa oferty to suma punktów przyznanych ofercie w poszczególnych kryteriach.”

5. **w Załączniku nr 2.1 do SWZ:**

Pkt 6.6.12 otrzymuje brzmienie:

„6.6.12 Roboty zostaną odebrane jako zakończone na podstawie podpisanego Protokołu końcowego odbioru robót.”

6. **w projektowanych postanowieniach umowy (Załącznik nr 4 do SWZ):**

6.6.12 Załącznika 2.1 do SWZ:

§ 10 ust. 2 pkt 15) otrzymuje brzmienie:

15) zabezpieczenia i ochrony przed uszkodzeniem, zniszczeniem wykonanych robót do czasu ich odbioru przez Zamawiającego;

B. Zamawiający zmienia treść wyjaśnienia na zapytanie nr 19 udostępnione w dniu 27.01.2022 r. na stronie internetowej prowadzonego postępowania:

Zamiast:

Pkt 7.9.4.6

Powinno być:

Pkt 7.9.4.7

C. Jednocześnie zamawiający informuje, że w dniach 27 i 31.01 oraz 02, 04, 05 i 07.02.2022 r. wpłynęły do zamawiającego wnioski o wyjaśnienie treści SWZ.

Treść zapytań wraz z wyjaśnieniami: (w oparciu o art. 284 Pzp):

1. *Zgodnie z treścią dokumentów SWZ, OPZ i Projektu budowlanego stanowiących załączniki do ogłoszenia o zamówieniu (znak sprawy: DZP.261.3.2022) Zamawiający wraz z wykonaniem robót budowlanych wymaga również dostawy sprzętów medycznych, których parametry zostały szczegółowo opisane w zał. Nr 2.1 do SWZ a oczekiwane ilości w Zestawieniach wyposażenia (3 załączniki umieszczone w folderze Dokumentacja Zamawiającego). Jednocześnie, w formularzu ofertowym do niniejszego zamówienia, Zamawiający wymaga podania zbiorczej wartości oferty bez możliwości wskazania różnych stawek podatku VAT, ani rozbicia na roboty budowlane i sprzęt medyczny. Obecne zapisy mogą rodzić wątpliwości Wykonawców przystępujących do*

postępowania i prowadzić do sporów w Krajowej Izbie Odwoławczej w zakresie porównywalności ofert. Nie bez znaczenia jest też fakt, braku wskazania w formularzu ofertowym lub jego załącznikach wymogu potwierdzenia przez Wykonawców modelu, typu i producenta oferowanych wyrobów medycznych, co uniemożliwia ocenę oferty również pod kątem jej poprawności i zgodności z SIWZ. Mając na uwadze powyższe i dobro Zamawiającego, prosimy o potwierdzenie czy Zmawiający będzie oczekiwał podania w formularzu oferty rozbitcia na wartość robót budowlanych i dostawy sprzętu np. w poniższej formie:

1. W postępowaniu o udzielenie zamówienia publicznego na roboty budowlane związane z modernizacją i przebudową budynku nr 5 w Białostockim Centrum Onkologii, oferuję realizację zamówienia, w cenie:

| Cena netto (zł) | Podatek VAT | | Cena brutto (zł) |
|--|-------------|--------------|------------------|
| | Stawka (%) | Wartość (zł) | |
| 1 | 2 | 3 | 4 |
| Roboty budowlane: | | | |
| | 23% | | |
| | 8% | | |
| Sprzęt medyczny (zgodnie z zestawieniem jednostkowym zawartym niżej): | | | |
| | 23% | | |
| | 8% | | |
| RAZEM: | | | |
| | 8/23 | | |

(Sposób obliczenia ceny określono w pkt 16 SWZ)

Oraz, dodania do formularza oferty szczegółowego zestawienia oferowanych wyrobów medycznych wraz z podaniem rodzaju, ilości, typu, modelu, cen jednostkowych i stawki VAT poszczególnych sprzętów np. w poniższej formie:

| Nazwa sprzętu | Parametry techniczne | Nr pomieszczenia | Jm | ilość | Producent/ Rok produkcji | Cena jednostkowa netto | Wartość netto (ilość x cena jedn.) | Stawka VAT | Wartość Brutto |
|---|-----------------------------------|------------------|------|-------|-----------------------------|------------------------|------------------------------------|------------|----------------|
| Lampa bezcieniowa sufitowa jednoczasowa | Zgodnie z załącznikiem nr 2.1 Opz | 2/8 | szt. | 1 | | | | | |
| Kolumna zasilająca/Jednostka zasilająca - kolumna | Zgodnie z załącznikiem nr 2.1 Opz | 2/33 | szt. | 2 | | | | | |
| Kolumna anestezjologiczna sufitowa | Zgodnie z załącznikiem nr 2.1 Opz | 2/36 | szt. | 1 | | | | | |
| Kolumna chirurgiczna sufitowa | Zgodnie z załącznikiem nr 2.1 Opz | 2/36 | szt. | 1 | | | | | |
| Lampa bezcieniowa sufitowa | Zgodnie z załącznikiem nr 2.1 Opz | 2/36 | szt. | 1 | | | | | |
| Kolumna anestezjologiczna sufitowa | Zgodnie z załącznikiem nr 2.1 Opz | 2/38 | szt. | 1 | | | | | |
| Kolumna chirurgiczna sufitowa | Zgodnie z załącznikiem nr 2.1 Opz | 2/38 | szt. | 1 | | | | | |

| | | | | | | | | | |
|---------------------------------|-----------------------------------|------|------|---|--|--|--|--|--|
| Lampa bezcieniowa sufitowa | Zgodnie z załącznikiem nr 2.1 Opz | 2/38 | szt. | 1 | | | | | |
| Panel ścienny/oprawa nadłóżkowa | Zgodnie z załącznikiem nr 2.1 Opz | 2/41 | szt. | 1 | | | | | |

.....
Data, podpis

Wyjaśnienie:

Zamawiający zmienia treść w formularzu ofertowym (Załącznik nr 1 do SWZ):

1) Pkt 1 otrzymuje brzmienie:

„1. W postępowaniu o udzielenie zamówienia publicznego *na roboty budowlane związane z modernizacją i przebudową budynku nr 5 w Białostockim Centrum Onkologii*, **oferuję realizację zamówienia**, w cenie:

| Przedmiot zamówienia | Cena netto (zł) | Stawka VAT (%) | Cena brutto (zł) |
|----------------------|-----------------|----------------|------------------|
| 1 | 2 | 3 | 4 |
| | | 23 | |
| | | 8 | |
| Razem: | | | |

Sposób obliczenia ceny określono w pkt 16 SWZ”

2) Pkt 16 staje się pkt 17,

3) Dodaje się pkt 16, który otrzymuje brzmienie:

„16. Oferowane urządzenia medyczne, o parametrach technicznych zgodnych z pkt 7 Załącznika nr 2.1 do SWZ:

| Pkt w Załączniku nr 2.1 do SWZ | Urządzenie medyczne (nr pomieszczenia zgodnie z plikiem 2021.12.28_Zestawienie wyposażenia Brachyterapia HDR – w Załączniku nr 2.2 do SWZ) | Nazwa, typ/model, producent oferowanego urządzenia medycznego |
|--------------------------------|---|---|
| 1. | 2. | 3. |
| 7.9.1. | Kolumna zasilająca jednoramienna sufitowa (2/33) | |
| 7.9.2. | Kolumna anestezjologiczna sufitowa (2/36, 2/38) | |
| 7.9.3. | Kolumna chirurgiczna sufitowa (2/36, 2/38) | |
| 7.9.4. | Lampa operacyjna bezcieniowa sufitowa dwukopułowa (2/36, 2/38) | |

| | | |
|--------|--|-------|
| 7.9.5. | Lampa zabiegowa bezcieniowa sufitowa jednokopułowa (2/8) | |
| 7.9.6. | Panel nadłóżkowy kaseton ścienny (2/41) | |

Patrz UWAGA na końcu wyjaśnień.

2. Wg odpowiedzi Inwestora z dnia 27.01.2022r na pytanie nr 5 Inwestor odpowiedział, że na rysunku BCO_PW_Rys.EZ2_SchematIdeowy nie ma kabli nn. Proszę jeszcze raz obejrzeć rysunek i podać jakie kable należy ułożyć po nowej trasie. W załączeniu wycinek z przytoczonego rysunku

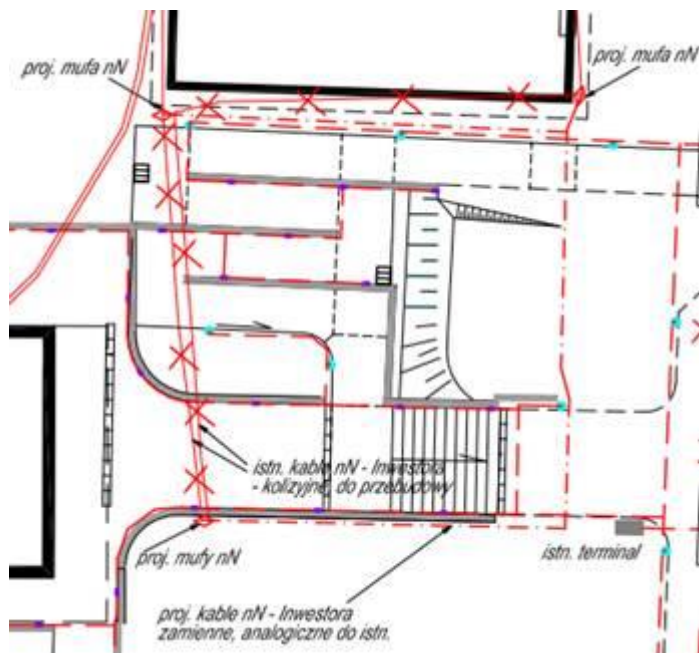

Wyjaśnienie:

W opracowaniu branży elektrycznej, rysunek EZ2 funkcjonuje jako schemat ideowy, który zdecydowanie winien być analizowany wraz z projektem zagospodarowania terenu (rys. EZ1). Poniżej wycinek z rys. EZ1, na którym wyraźnie są opisane na wtórniku kolidujące kable jako kable nN (oznaczone zielonymi kółkami).

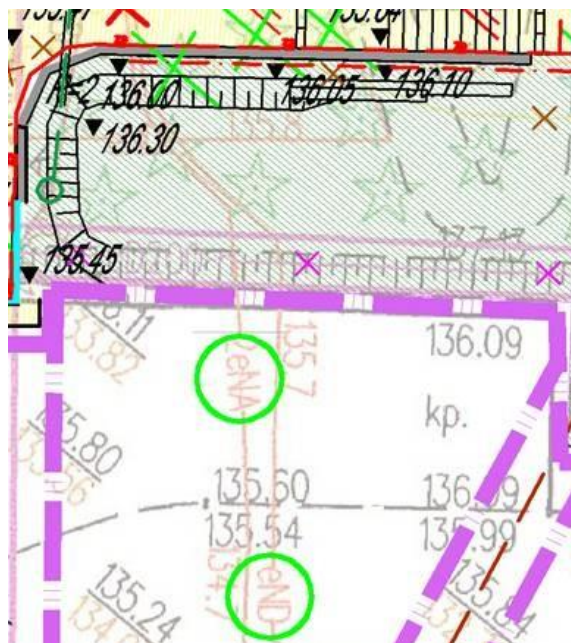

W związku z powyższym zamawiający podtrzymuje wyjaśnienie na zapytanie nr 57 udostępnione na stronie internetowej prowadzonego postępowania w dniu 27.01.2022 r.

3. *Prosimy o informację jaki okres pielęgnacji należy założyć dla: trawników, drzew, krzewów, bylin i pnączy? W przedmiarze „BCO zieleń przedmiar” brak pozycji.*

Wyjaśnienie:

Patrz wyjaśnienie na zapytanie nr 1 udostępnione w dniu 01.02.2022 r. na stronie internetowej prowadzonego postępowania.

4. *Jakiej klasy i grubości przyjąć beton podkładowy? Brak oznaczeń na rysunkach konstrukcyjnych.*

Wyjaśnienie:

Beton podkładowy B10, grubość 10 cm.

5. *Prosimy o udostępnienie rysunku dla pozycji 34 przedmiaru „BCO przedmiar”: Wykonanie poduszek żelbetowych. Brak oznaczeń i opisów na udostępnionej dokumentacji. Prosimy o podanie wymiarów: szerokości, długości i wysokości oraz wskaźnika zbrojenia.*

Wyjaśnienie:

Poduszka betonowa

BXLXH= 60X80X20

ZBROJENIE

siatka z prętów -dwie siatki

4fi 10 L=76 cm

5fi 6 L=56cm

Ciężar jednej siatki G=2,6 kG

6. *Prosimy o potwierdzenie czy w zakresie Wykonawcy jest dostawa i montaż następującego wyposażenia medycznego opisanego w OPZ:*

- *Kolumna zasilająca jednoramienna sufitowa (Jednostka sufitowa – kolumna jednoramienna na salę nadzoru),*

- *Kolumna anestezjologiczna sufitowa*

- *Kolumna chirurgiczna sufitowa*

- *Lampa operacyjna bezcieniowa sufitowa dwukopułowa*

- *Lampa zabiegowa bezcieniowa sufitowa jednokopułowa*

- Panel nadłóżkowy kaseton ścienny

Wyjaśnienie:

Zamawiający potwierdza że w zakresie Wykonawcy jest dostawa i montaż wyposażenia medycznego o parametrach opisanych w pkt 7 Załącznika nr 2.1 do SWZ (Opis przedmiotu zamówienia), zgodnie z plikiem 2021.12.28_Zestawienie wyposażenia Brachyterapia HDR – w Załączniku nr 2.2 do SWZ (Opis przedmiotu zamówienia – dokumentacja).

7. Czy w zakresie oferty jest wycena wyposażenia technologicznego opisanego w PDF:

- „6. Zestawienie wyposażenia. Niski Parter. Zakład Radioterapii.”
- „7. Zestawienie wyposażenia. Parter. Rehabilitacja i Psychologia.”
- „8. Zestawienie wyposażenia. Piętro. Brachyterapia.”

Wyjaśnienie:

Zamawiający potwierdza że w zakresie oferty jest wycena części wyposażenia technologicznego. Sprzęt, który należy wycenić w ofercie został oznaczony w zestawieniach w Załączniku nr 2.2 do SWZ (Opis przedmiotu zamówienia – dokumentacja).

8. Czy przekreślenie „~~dostawa WYKONAWCA~~” w kolumnie „Komórka” w poniższych plikach PDF:

- „6. Zestawienie wyposażenia. Niski Parter. Zakład Radioterapii.”
- „7. Zestawienie wyposażenia. Parter. Rehabilitacja i Psychologia.”
- „8. Zestawienie wyposażenia. Piętro. Brachyterapia.”

Oznacza, że dana pozycja jest poza zakresem oferty?

Wyjaśnienie:

Zamawiający potwierdza, że przekreślenie oznacza pozycję poza zakresem oferty.

9. Czy zapis „0” w kolumnie „Komórka” w poniższych plikach PDF:

- „6. Zestawienie wyposażenia. Niski Parter. Zakład Radioterapii.”
- „7. Zestawienie wyposażenia. Parter. Rehabilitacja i Psychologia.”
- „8. Zestawienie wyposażenia. Piętro. Brachyterapia.”

Oznacza, że dana pozycja jest poza zakresem oferty?

Wyjaśnienie:

Tak. Zamawiający potwierdza że zapis „0” oznacza pozycję poza zakresem oferty

10. Czy zapis „WYKONAWCA” w kolumnie „Komórka” w poniższych plikach PDF:

- „6. Zestawienie wyposażenia. Niski Parter. Zakład Radioterapii.”
- „7. Zestawienie wyposażenia. Parter. Rehabilitacja i Psychologia.”
- „8. Zestawienie wyposażenia. Piętro. Brachyterapia.”

Oznacza, że dana pozycja jest w zakresie oferty i WYKONAWCA ma ją wycenić?

Wyjaśnienie:

Tak. Zamawiający potwierdza, że zapis „WYKONAWCA” w zestawieniach w Załączniku nr 2.2 do SWZ (Opis przedmiotu zamówienia – dokumentacja), oznacza, że dana pozycja jest w zakresie oferty.

11. Jaki zakres prac należy wycenić w pozycjach:

| | | | | |
|-----------------------------|---|-----|--|-------|
| 2/34 Sterownia, opisy | 1 | KTK | Konsola do tomografu komputerowego, monitor, sterowanie, klawiatura, system ostrzegawczy o pracy TK | 1 kpl |
| 2/34 Sterownia, opisy | 2 | | System audio i video / Tor audiowizualny (monitory, głośniki, mikrofony, itp.) związany z kamerami i pracą TK | 1 kpl |
| 2/36 Sala zabiegowa - tomog | 1 | Tml | Tomograf komputerowy | 1 |
| 2/36 Sala zabiegowa - tomog | 2 | Lsp | Laserowy system pozycjonowania - zestaw - TK | 3 |
| 2/36 Sala zabiegowa - tomog | 3 | Gk2 | Stół zabiegowy-ruchomy TK | 1 |
| 2/36 Sala zabiegowa - tomog | 4 | | System audio i video / Tor audiowizualny (2 kamery, monitory, głośniki, mikrofony, itd.) związany z pracą TK | 1 kpl |

w których znajduje się zapis „przystosowanie WYKONAWCA” zapisanych w pliku PDF:

„8. Zestawienie wyposażenia. Piętro. Brachyterapia.”

Wyjaśnienie:

Zakres prac jaki trzeba wycenić w przedmiotowych pozycjach został opisany w pkt 7 załącznika nr 2.1 do SWZ z uwzględnieniem zmian treści SWZ udostępnionych w dniu 25.01.2022 r. na stronie internetowej prowadzonego postępowania (plik o nazwie „2022.01.25_3.22 Zmiana treści SWZ”).

12. *W związku ze znaczną ilością wyposażenia technologicznego jakie Wykonawca ma: dostarczyć; przystosować lub relokować zgodnie z OPZ oraz Zestawieniem wyposażenia; prosimy o przesunięcie terminu złożenia oferty o 2 tygodnie.*

Wyjaśnienie:

Zamawiający przedłużył termin składania ofert – patrz pkt A.1.

13. *W OPZ „3.22 Zał. nr 2.1 - Opis przedmiotu zamówienia” jest mowa o „1.6.2.Wycinka drzew”. Na rysunkach PROJEKT ZIELENI w legendzie brak oznaczenia drzew do wycinki. Prosimy o potwierdzenie, że wycinka drzew jest poza zakresem oferty.*

Wyjaśnienie:

Wycinka drzew zgodnie z załączoną decyzją w Załączniku nr 2.2 do SWZ (Opis przedmiotu zamówienia – dokumentacja), w katalogu „4. DOKUMENTACJA FORMALNO-PRAWNA”. Zamawiający udostępnia na stronie internetowej prowadzonego postępowania: BCO ZAŁĄCZNIK NR 2 A-INWENTARYZACJA DRZEW I KRZEWÓW i RYS.INW 02 GOSPODARKA ZIELENI, zawierające informacje o szczegółowej lokalizacji drzew zgodnie z planszą i wykazem tabelarycznym.

14. *Prosimy o wskazanie podstawowych parametrów lub przykładowego producenta i modelu urządzeń, baterii w celu ustalenia klasy "białego montażu" do wyceny.*

Wyjaśnienie:

Podstawowe parametry urządzeń i baterii tzw. „białego montażu” zostały określone w projekcie wykonawczym „Instalacja wody i kanalizacji” oraz Załączniku nr 2.1 do SWZ.

Zamawiający wymaga zastosowania urządzeń i baterii tzw. „białego montażu” fabrycznie nowych, odpornych na używane w szpitalu środki czyszcząco dezynfekujące i wielokrotne cykle czyszczenia, łatwowymyalne.

Baterie umywalkowe i zlewozmywakowe energooszczędne z ograniczeniem maksymalnego przepływu wody do 9 l/min, dla baterii natryskowych 12 l/min w klasie energooszczędności Z.

15. *Prosimy o wskazanie czy w pom. 2/8 na I piętrze należy zamontować WC z funkcją Bidetu (jako zintegrowane urządzenie), czy WC wraz z montażem baterii obok WC typu Bidetta?*

Wyjaśnienie:

Należy przewidzieć miskę ustępową z funkcją bidetu.

16. *Prosimy o określenie sposobu monitorowania parametrów instalacji centralnego ogrzewania przy pomocy systemu BMS. Czy instalacja ciepła technologicznego ma być również monitorowana przez system BMS, jeśli tak to prosimy o wskazanie sposobu monitorowania.*

Wyjaśnienie:

Monitorowanie parametrów instalacji centralnego ogrzewania oraz monitorowanie parametrów instalacji ciepła technologicznego zostały ujęte w projekcie wykonawczym systemu monitoringu technicznego – SMT i systemu monitoringu systemów bezpieczeństwa – SMS. Szczegóły podano w części technicznej opisowej projektu w rozdziale nr 1.1 Monitoring instalacji sanitarnych oraz na schematach i rzutach instalacji SMT.

17. *Na projekcie Architektura RYS.2,3 w legendzie występuje 'schemat sufitów podwieszonych z płyt Cementowo-włóknowych' podwójnie. W opisie technicznym w punkcie 13. Sufity Podwieszane, nie ma wzmianki o sufitach z płyt cementowo- włóknowych. Jaki sufit należy wycenić w pomieszczeniach toalet, pomieszczeniach technicznych, komunikacji, salach zabiegowych i gabinetach?*

Wyjaśnienie:

Występują dwa rodzaje oznaczeń sufitów podwieszanych na rzutach. Wzór linii skośnej są to sufity z płyt cementowo włóknowych, wzór kraty są to sufity modułowe systemowe 60X60cm, system sufitów modułowych opisany w opisie projektu architektury.

Dobór sufitów zgodnie z rzutem projektu architektury. Wszystkie stosowane sufity muszą być higieniczne z dopuszczeniem do stosowania w służbie zdrowia.

18. *Prosimy o podanie parametrów płyty stalowej użytej do zakotwienia w stropie (3cm) oraz wzmocnienia posadzki (9cm) w pomieszczeniach 2/36, 2/38.*

Wyjaśnienie:

Parametrem istotnym ze względu na ochronę radiologiczną jest gęstość osłony, która jest podana w projekcie ochrony radiologicznej oraz ciężar przyjęty w projekcie konstrukcji. Montaż osłon powinien zapewnić jednorodność i ciągłość osłon.

19. *Czy w zakres oferty wchodzi „- wyburzenie istniejącej altany” opisane w „Opis PW Białystok Onkologia bud 5 04.01.22”? Jeśli tak, prosimy o udostępnienie rysunku.*

Wyjaśnienie:

Istniejąca wiata/altana do rozbioru zgodnie ze wskazaniem na rysunku projektu zagospodarowania terenu. Opis wiaty: istniejąca wiata na planie krzyża równoramiennego o wymiarach 685x 685cm. Konstrukcja stalowa, wsparta na 12 słupach z profilu zamkniętego 9,5X9,5cm. Wysokość wiaty w najwyższym punkcie 4m przykrycie z pleksi komorowego. Rozstaw dźwigarów 230cm.

20. *Czy w zakres oferty wchodzi „- zmiana lokalizacji płatomatu” opisane w „Opis PW Białystok Onkologia bud 5 04.01.22”? Jeśli tak, prosimy o udostępnienie rysunku.*

Wyjaśnienie:

Tak, na rysunku PZT wskazano nową lokalizację płatomatu, istniejący płatomat należy zdemontować i przenieść we wskazane miejsce na projekcie zagospodarowania terenu oraz zgodnie z projektem elektrycznym należy doprowadzić do niego zasilanie.

21. *Prosimy o wskazanie dostawcy na przeniesienie urządzenia „Aparatu RTG jezdnego ramię C Philips BV Endura 12”, gdyż Philips Polska sp. z o. o. nie mamy pozwolenia PAA i nie będzie brać udziału w przenosinach aparatu.*

Wyjaśnienie:

Zamawiający dokona relokacji „Aparatu RTG jezdnego ramię C Philips BV Endura 12”, we własnym zakresie.

22. *Prosimy o określenie parametrów płytek tj. wymiary, antypoślizgowość, przybliżony kolor, użytych w pomieszczeniach mokrych (sanitariaty) na ścianach? Projekt technologii podaje tylko „np. terrakota”.*

Wyjaśnienie:

Parametry płytek podane w opisie technicznym architektury. Zgodnie z treścią załącznika nr 2.1 do SWZ do wyceny należy przyjąć okładziny płytkowe ceramiczne ścian i posadzek wykonane z płytek (glazura, terakota, gres) o dużych formatach 30x60 cm, 60x60 cm. Płytki jednokolorowe

bez elementów dekoracyjnych o kolorystyce jasnej pastelowej, po wcześniejszej akceptacji Zamawiającego.

Jednocześnie Zamawiający skreśla w pkt 9.3.5 Załącznika nr 2.1 do SWZ zapis „oraz większych”.

23. *Prosimy o określenie parametrów płytek tj. wymiary, antypoślizgowość, przybliżony kolor, użytych w pomieszczeniach mokrych (sanitariaty) na posadzkach? Projekt technologii podaje tylko „np. terrakota”.*

Wyjaśnienie:

Patrz wyjaśnienia na zapytanie nr 22.

24. *Czy we wszystkich nowoprojektowanych oknach należy wycenić podokienniki zewnętrzne z blachy stalowej opisane w „Opis PW Białystok Onkologia bud 5 04.01.22”. Brak pozycji w przedmiarze.*

Wyjaśnienie:

We wszystkich nowoprojektowanych oknach należy wycenić podokienniki zewnętrzne z blachy stalowej zgodnie z opisem w PW BCO 5PDF.pdf w Załączniku nr 2.2 do SWZ.

25. *Czy we wszystkich nowoprojektowanych oknach należy wycenić podokienniki wewnętrzne z konglomeratu opisane w „Opis PW Białystok Onkologia bud 5 04.01.22”. Brak pozycji w przedmiarze.*

Wyjaśnienie:

Zamawiający potwierdza, że we wszystkich nowoprojektowanych oknach należy wycenić podokienniki wewnętrzne z konglomeratu zgodnie z opisem w Załączniku nr 2.1 do SWZ.

26. *Czy w ofercie należy wycenić: wełna mineralna twarda gr.20cm izolacja na kondygnacji poddasza zgodnie z opisem warstwy konstrukcyjnej P4.1? Brak ilości w przedmiarze.*

Wyjaśnienie:

Tak ujęto w poz. 91 przedmiaru: „BCO przedmiar”

27. *Czy w zakres oferty wchodzi wycena: poręczy uchylnej łukowej, poręczy kątowej, siedziska prysznicowego, pochwyty do podtrzymania oraz poręczy prysznicowej z zestawem natryskowym, wspornik sufitowy oraz drążek zasłony prysznicowa dla zamontowania zasłony prysznicowej; opisanych w pkt. 15 WYPOSAŻENIE ŁAZIENEK DLA NIEPEŁNOSPRAWNYCH „Opis PW Białystok Onkologia bud 5 04.01.22”.*

Wyjaśnienie:

W zakres wyceny wchodzi wyposażenie łazienek dla osób niepełnosprawnych opisane w pkt 15. WYPOSAŻENIE ŁAZIENEK DLA NIEPEŁNOSPRAWNYCH w pliku PW BCO 5 PDF. (stanowiącym część Załącznika nr 2.2 do SWZ).

28. *Czy grzebienie przeciw ptakom (gołębie) opisanych w pkt. 20. OCHRONA PRZED PTACTWEM „Opis PW Białystok Onkologia bud 5 04.01.22” wchodzi w zakres oferty? Brak pozycji w przedmiarze.*

Wyjaśnienie:

Zamawiający potwierdza że grzebienie przeciw ptakom wchodzi w zakres oferty.

29. *Czy w zakres oferty wchodzi „systemu informacji wizualnej (logo zewnętrzne, numeracja pomieszczeń) wraz z dostawą i kompletnym montażem”, o którym mowa w „3.22 Zał. nr 2.1 - Opis przedmiotu zamówienia”?*

Wyjaśnienie:

Patrz wyjaśnienia na zapytanie nr 13 udostępnione na stronie prowadzonego postępowania w dniu 27.01.2022 r.

30. *Zgodnie z dokumentacją projektowane instalacje c.o., c.t. i wodociągową należy włączyć w istniejącej instalacji tranzytowej wraz z jej rozbudową. Prosimy o wyjaśnienie czy w zakresie wykonawcy będzie wymiana w/w instalacji tranzytowych w przestrzeni technicznej, jeśli tak to prosimy o wskazanie długości odcinków do wymiany, średnic i typów rur oraz sposobu włączenia nowoprojektowanych instalacji.*

Wyjaśnienie:

Rozbudowa istniejących sieci tranzytowych ma polegać na wymianie rozdzielaczy c.o. i wody użytkowej oraz włączeniu się bezpośrednim do tranzytu c.t. Tranzyt przez budynek nr 5 jest czynny zgodnie z PFU i nie przewiduje się jego remontu.

31. *Prosimy o informację, czy należy wycenić zawory regulacyjne przy głównym rozdzielaczu instalacji c.o. w przestrzeni technicznej (brak typów i średnic zaworów w przekazanym przedmiarze i zestawieniu materiałów)? Prosimy o uzupełnienie dokumentacji oraz o udostępnienie schematu w/w rozdzielacza.*

Wyjaśnienie:

Sposób regulacji hydraulicznej instalacji zależy od przyjętego rozwiązania tj. zakresu regulacji wybranego producenta armatury. W projekcie przyjęto ciśnienie dyspozycyjne przed odbiornikiem 25kPa, co zapewni właściwą regulację. Regulacji głównej na cały budynek nr5 nie przewiduje się – brak armatury regulacyjnej przy głównym rozdzielaczu. Rozdzielacz główny o wykonaniu standardowym wg rozwinięcia instalacji centralnego ogrzewania.

32. *Czy w zakresie wyceny należy przyjąć montaż pompy przy rozdzielaczu głównym widoczną na rozwinięciu instalacji c.o.?*

Wyjaśnienie:

Pompa widoczna na rozwinięciu jest punktem pracy instalacji i nie należy jej uwzględniać w wycenie. Jest to informacja o parametrach hydraulicznych instalacji c.o.

33. *Na rysunkach elewacyjnych wrysowane w oknach są żaluzje zewnętrzne, czy wchodzi w zakres realizacji? Brak pozycji w przedmiarze.*

Wyjaśnienie:

Zamawiający potwierdza że rolety zewnętrzne wchodzi w zakres realizacji.

34. *Przy wymianie warstw izolacyjnych w przedmiarze nie zostały ujęte parapety okienne, orynnowanie i rury spustowe. Czy Inwestor przewiduje ich wymianę? Czy należy wykorzystać istniejące?*

Wyjaśnienie:

Wymiana rynien i rur spustowych do wykonania, została opisana w dokumentacji projektowej. Przy nowoprojektowanych oknach należy wymienić podokienniki, a w istniejących pozostawić.

Patrz również wyjaśnienia na zapytanie nr 24

35. *Zgodnie z dokumentacją projektowane instalacje c.o., c.t. i wodociągową należy włączyć w istniejącej instalacji tranzytowej wraz z jej rozbudową. Prosimy o wyjaśnienie czy w zakresie wykonawcy będzie wymiana w/w instalacji tranzytowych w przestrzeni technicznej, jeśli tak to prosimy o wskazanie długości odcinków do wymiany, średnic i typów rur oraz sposobu włączenia nowoprojektowanych instalacji.*

Wyjaśnienie:

Patrz wyjaśnienie na zapytanie nr 30.

36. *Prosimy o informację, czy należy wycenić zawory regulacyjne przy głównym rozdzielaczu instalacji c.o. w przestrzeni technicznej (brak typów i średnic zaworów w przekazanym przedmiarze i zestawieniu materiałów)? Prosimy o uzupełnienie dokumentacji oraz o udostępnienie schematu w/w rozdzielacza.*

Wyjaśnienie:

Patrz wyjaśnienie na zapytanie nr 31.

37. *Czy w zakresie wyceny należy przyjąć montaż pompy przy rozdzielaczu głównym widoczną na rozwinięciu instalacji c.o.?*

Wyjaśnienie:

Patrz wyjaśnienie na zapytanie nr 32.

38. *Prosimy o podanie minimalnego standardu dla „klasy premium” przed podanie producenta dla A) materiałów wykończenia wnętrz i B) stolarki budowlanej wewnętrznej, gdyż określenie „klasa premium” jest mało precyzyjne. W odpowiedziach nr 14;43 z dnia 27-01-2022 r. określenie „Wykonawca wykona zamówienie przez zastosowanie materiałów i wyrobów wysokiej trwałości” jest niesprecyzowane.*

Wyjaśnienie:

Sformułowanie klasy premium zostało wykreślone z dokumentacji postępowania. Zamawiający nie może wskazać producenta przedmiotowych materiałów. Wymagane parametry zostały określone w dokumentacji projektowej w Załączniku nr 2.2 do SWZ (Opis przedmiotu zamówienia – dokumentacja projektowa).

39. *Czy w zakresie oferty jest wycena montażu wyposażenia przeciwpożarowego oraz oznakowania dróg ewakuacji opisanego w pkt.6.1.16. „3.22 Zał. nr 2.1 - Opis przedmiotu zamówienia”?*

Wyjaśnienie:

Tak, w zakresie oferty należy uwzględnić montaż wyposażenia przeciwpożarowego oraz oznakowanie dróg ewakuacji zgodnie z opisem w Załączniku nr 2.1 do SWZ.

40. *W związku z zaistniałą sytuacją pandemiczną w naszym kraju oraz okresem ferii zimowych, co przekłada się zarówno na braki kadrowe, jak i trudności w pozyskaniu ofert z rynku, zwracamy się o przesunięcie terminu złożenia oferty o minimum 2 tygodnie. Z uwagi na charakter przedmiotu zamówienia, jak i liczne pytania do SWZ, przedłużenie terminu jest konieczne do rzetelnego przygotowania oferty, uwzględniającej wymagania Zamawiającego.*

Wyjaśnienie:

Zamawiający przedłużył termin składania ofert – patrz pkt A.1.

41. *W udostępnionej dokumentacji, na rysunkach brak jest zaznaczenia zakresu skuwania tynków i glazur. Wykonawca nie ma możliwości wykonać prawnych obliczeń i kalkulacji kosztów.*

Wyjaśnienie:

W przedmiarze BCO przedmiar poz. 2 jest ujęte skucie glazury i tynków na całej powierzchni ścian.

42. *Proszę o uzupełnienie dokumentacji, gdyż brak jest fasady nr 4 na rys 24 „zestawienie fasad” i brak oznaczenia na rzutach budynku.*

Wyjaśnienie:

Fasada nr 4 nie występuje w dokumentacji projektowej i nie podlega wycenie.

43. *Proszę o potwierdzenie właściwej ilości drzwi o symbolu D11w. W przedmiarach 16 sztuk. Na rzucie 17 sztuk.*

Wyjaśnienie:

Do wyceny należy przyjąć 17 szt.

44. *Proszę o potwierdzenie właściwej ilości drzwi o symbolu D11w/łaz. W przedmiarach 26 sztuk. Na rzucie 28 sztuk.*

Wyjaśnienie:

Do wyceny należy przyjąć 28 szt.

45. *Proszę o potwierdzenie właściwej ilości drzwi o symbolu DAw-1. W przedmiarach 12 sztuk. Na rzucie 11 sztuk.*

Wyjaśnienie:

Na rzutach jest łącznie 12 szt., tyle należy przyjąć do wyceny.

46. *Proszę o potwierdzenie właściwej ilości drzwi o symbolu DAw-4. W przedmiarach 7 sztuk. Na rzucie 6 sztuk – brak 1 szt. na rzucie niskiego parteru.*

Wyjaśnienie:

Na rzutach jest łącznie 7 szt., tyle należy przyjąć do wyceny.

47. *Proszę o informację na temat rolet zewnętrznych: Na rysunkach elewacji budynku są widoczne rolety. Niestety brak jest szczegółowych rysunków (detali) tego elementu architektury. W związku z powyższym zwracamy się z prośbą o określenie parametrów rolet. Prosimy o udostępnienie rysunków technicznych określających wymiary rolety, ilość i wymiary ruchomych lamelek, sposób montażu rolety to elewacji, sposób mocowania kasety (powyżej okna czy w jego świetle), materiał i kolor rolet, itp.*

Wyjaśnienie:

Żaluzja fasadowa systemowe rozwiązanie wg technologii i wytycznych producenta, wymiary okien istniejących do montażu żaluzji 220x190cm rolet należy dopasować do wielkości okien po dokładnym obmiarze na budowie. Kolorystyka dopasować do kolorystyki istniejących obróbek blacharskich. Mocowanie kasety nad otworem okiennym – widoczna na elewacji, na systemowych dystansach poza warstwami ocieplenia. Nad kasetą żaluzji wykonać obróbkę blacharską zapobiegająca zaciekom. Poziome aluminiowe lamelle o szerokości około 70mm, Prowadniki lameli aluminiowe nitowane do lameli. Regulacja zmiany kąta, podnoszenie i opuszczanie. Napęd żaluzji silnik elektryczny.

48. *Prosimy o wyjaśnienie: Pochwyty dla niepełnosprawnych do umywalki jak i miski ustępowej nie występują w przedmiarach wod-kan, na rysunkach architektury jak i wod-kan są. W której wycenie (wod-kan czy architektura) powinny być ujęte?*

Wyjaśnienie:

Można przyjąć w wycenie architektury.

49. *Prosimy o wyjaśnienie: siedzisko prysznicowe; pochwyty do podtrzymania; poręcz prysznicowa; wspornik sufitowy; drążek zasłony prysznicowa także nie są ujęte w przedmiarach. Kto powinien to wyceniać? Występuje to w opisie architektonicznym, a na rysunku jest też w wod-kan.*

Wyjaśnienie:

Można przyjąć w wycenie architektury.

50. *Wykonawca zainteresowany udziałem w postępowaniu o udzielenie zamówienia publicznego pn. „Roboty budowlane związane z modernizacją i przebudową budynku nr 5 w Białostockim Centrum Onkologii” nr referencyjny postępowania DZP.261.3.2022 zwraca się do Zamawiającego z wnioskiem o przedłużenie terminu składania ofert. Wykonawca wnioskuje o dokonanie czynności jw. tj. przedłużenie terminu składania ofert na dzień 01.03.2022 r. Wykonawca motywuje niniejszy wniosek w szczególności, lecz niewyłącznie koniecznością złożenia kolejnych zapytań do przedmiotu zamówienia, w celu wyjaśnienia rozbieżności zakresowo ilościowych, które będą miały wpływ na wartość oferty. Jednocześnie Wykonawca wskazuje, że z uwagi na obecną sytuację epidemiologiczną w kraju, piątą falę koronawirusa, pojawia się wiele utrudnień, które uniemożliwiają przygotowanie rzetelnej oferty dla powyższego zadania w przewidzianym terminie. Wiele firm pracuje w systemie zdalnym, z uwagi na dużą ilość zachorowań ogranicza swoją działalność. W sposób istotny wpływa to na kontakt z usługodawcami oraz dostawcami, możliwość uzyskiwania od nich ofert oraz negocjacje, co w przypadku kalkulacji tak złożonego zadania jest kluczowe. Wykonawca składając niniejszy wniosek ma na celu umożliwienie sobie oraz innym oferentom rzetelnego przygotowania ofert przetargowych. Za koniecznością podjęcia przez Wykonawcę działań objętych niniejszym wnioskiem przemawia zasada zachowania uczciwej konkurencji zarówno po stronie wykonawców, jak i Zamawiającego oraz niewątpliwa wola Zamawiającego uzyskania w ramach niniejszej procedury przetargowej wiarygodnej, profesjonalnie i wnikliwie przygotowanej oferty.*

Wyjaśnienie:

Zamawiający przedłużył termin składania ofert – patrz pkt A.1.

51. *Wnosimy o potwierdzenie że Wykonawca w trakcie przekazania placu budowy przez Zamawiającego otrzyma pełen front do realizacji robót w pełnym zakresie przedmiotu zamówienia, jednoznacznie prosimy o odpowiedź, że wszystkie pomieszczenia nie będą użytkowane przez użytkownika?*

Wyjaśnienie:

Zamawiający potwierdza, że wszystkie przekazane pomieszczenia nie będą użytkowane.

52. *W związku z pozycją kosztorysową „Tablice rozdzielcze o masie do 50 kg- rozdzielnica Rozdzielnica-istniejąca bud 4 – rozbudowa” prosimy o informację jaka rozbudowę rozdzielnicy w budynku nr 4 Zamawiający ma na myśli. W opisie dokumentacji technicznej ani na schematach nie ma tego zakresu.*

Wyjaśnienie:

„W budynku nr 4 przy pokoju lekarskim, doprowadzić zasilanie do zasilacza ppoż (rys. nr E7). Zastosować przewód typu NHXH 3x2,5 – sprzed przeciwpożarowego wyłącznika prądu budynku nr 4.” – opis techniczny IE. Jako zabezpieczenie zamontować wyłącznik różnicowo-prądowy typu A z członem nadprądowym 1P C16.

53. *W związku z pozycją przedmiarową nr 276 d.2 „Układanie kabli o masie do 3.0 kg/m w rurach, pustakach lub kanałach zamkniętych - kabel nN analogiczny do zdemontowanego, kolidującego” prosimy Zamawiającego o doprecyzowanie rodzaju kabla podlegającego wymianie. Bez tej informacji nie da się prawidłowo wycenić tej pozycji kosztorysowej.*

Wyjaśnienie:

Nowe kable powinny być analogiczne do zdemontowanych, o przekroju nie mniejszym niż 120mm².

54. *Dotyczy instalacji niepalnych gazów medycznych. Przedmiar robót nie zawiera wyszczególnionych zawiera i połączeń lutowanych rurociągów.*

Wyjaśnienie:

Roboty zostały opisane w projekcie inst. gazów medycznych.

Roboty ująć zgodnie z projektem gazów medycznych, należy przewidzieć następujące połączenia na lut twardy:

- | | |
|----------------------------|----------------------|
| - przy średnicy rury 10mm: | co najmniej 35 szt. |
| - przy średnicy rury 12mm: | co najmniej 102 szt. |
| - przy średnicy rury 15mm: | co najmniej 197 szt. |
| - przy średnicy rury 18mm: | co najmniej 131 szt. |
| - przy średnicy rury 22mm: | co najmniej 116 szt. |
| - przy średnicy rury 28mm: | co najmniej 88 szt. |
| - przy średnicy rury 35mm: | co najmniej 60 szt. |
| - przy średnicy rury 42mm: | co najmniej 60 szt. |

55. *Są to bardzo kosztochłonne elementy rurociągów. Prosimy o wyjaśnienie czy jest to omyłka która zostanie skorygowana, jeśli nie to gdzie należy ująć te roboty ?*

Wyjaśnienie:

Patrz wyjaśnienie na zapytanie nr 54.

56. *Uśrednianie takie kosztu z metra bieżącego rurociągu nie dość precyzyjnym założeniem.*

Wyjaśnienie:

Patrz wyjaśnienie na zapytanie nr 54.

57. *Obudowa drogi ewakuacyjnej do EI 30 – proszę o wskazanie zakresu obudowy drogi ewakuacyjnej w postaci ścianek w konstrukcji g-k, czy obudowa obejmuje całą długość korytarzy?*

Wyjaśnienie:

Obudowa drogi ewakuacyjnej do odporności EI30 obejmuje całą długość korytarza.

58. *Poz. 30 przedmiaru, ułożenie nadproży prefabrykowanych – niezgodność między ilością w przedmiarze, a ilościami zaznaczonymi na rysunkach konstrukcyjnych K-2, K-3,K-4, proszę o wskazanie właściwej ilości jaką należy przyjąć do oferty*

Wyjaśnienie:

Do wyceny należy przyjąć ilość nadproży zgodnie z dokumentacją projektową.

59. *Poz. 32 przedmiaru, Zabudowy geberitów w łazienkach płytą zieloną – w przedmiarze wskazano 19 szt. do zabudowy, jednak zgodnie z rysunkami 13 szt. toalet usytuowanych jest przy ścianie murowanej (brak zabudów na rysunkach) , pozostałe usytuowane przy ścianach g-k lecz bez zabudowy, a ze wzmocnieniem OSB. proszę o wskazanie właściwej ilości zabudów, jaką należy przyjąć do oferty.*

Wyjaśnienie:

Zabudowę należy przyjąć zgodnie z przedmiarem.

60. *Czy w łazienkach do poszycia ścianek działowych należy zastosować płyty g-k zielone?*

Wyjaśnienie:

Zamawiający potwierdza, że do poszycia ścianek działowych należy zastosować płyty gipsowo – kartonowe wodoodporne.

61. *Pkt 1.1 w przedmiarze – Jaką ilość tynków cementowo – wapiennych należy przyjąć do oferty gdyż występuje rozbieżność w stosunku do projektu, ilość wg przedmiaru obejmuje tynki na ścianie gdzie jest witryna przez wszystkie kondygnacje klatki*

Wyjaśnienie:

Należy odjąć powierzchnię witryny do wyliczeń.

62. *Proszę o potwierdzenie, że wanny do masażu kończyn dolnych oraz górnych (przedmiar wod- kan pkt. 54, 55) wymagają jedynie relokacji oraz Wykonawca nie jest zobowiązanych do dostarczenia nowych urządzeń.*

Wyjaśnienie:

Zamawiający potwierdza, że wycenić należy jedynie relokację.

63. *Proszę o potwierdzenie, że Wykonawca ma uwzględnić miski ustępowe z bidetem 2w1(ilość zgodna z zestawieniem wyposażenia). Przedmiar wod-kan nie zawiera takich informacji.*

Wyjaśnienie:

Zamawiający potwierdza, że do wyceny należy przyjąć miski ustępowe z bidetem 2w1.

64. *Proszę o sprecyzowanie ilości baterii uruchamianych bezdotykowych, ponieważ ilość w przedmiarze wod-kan nie pokrywa się z ilością w zestawieniu wyposażenia.*

Wyjaśnienie:

Do wyceny należy przyjąć 11 sztuk baterii uruchamianych bezdotykowo.

65. *Czy istnieje możliwość zamiany drabinki gimnastycznej na inną modułową? (90x12x240)*

Wyjaśnienie:

Zamawiający dopuszcza zamianę drabinki gimnastycznej na modułową.

66. *Jakie wymiary ma lustro o symbolu Q13 oraz gdzie przewidziany jest jego montaż? W zestawieniu pozostał wymiar dla lustro dwuskrzydłowego (120x45x200), a na rzucie parteru widnieje jako lustro stojące, dodatkowo jedno jest umieszczone tuż przy oknie.*

Wyjaśnienie:

Lustro wolno stojące, wymiary zgodnie z technologią.

67. *Proszę o podanie parametrów pojemników na mydło w płynie tj. materiał wykonania, pojemność.*

Wyjaśnienie:

Dozownik na mydło w płynie łokciowy przeznaczony do ekonomicznego dozowania mydła, mycia i pielęgnacji rąk. Posiadający pompkę z możliwością regulacji dozowanej ilości mydła w przedziale od 0,5 do 1,5 ml. Obudowa wykonana z bardzo wytrzymałego plastiku ABS, łatwa do utrzymania w czystości. Dozownik przystosowany do butelki z mydłem o pojemności 500 ml.

68. *Czy pozycja z wyposażenia pojemnik na mydło w płynie i dozownik na mydło w płynie są sobie równoważne? Jeśli nie proszę o podanie parametrów*

Wyjaśnienie:

Pojemnik na mydło w płynie i dozownik na mydło w płynie są sobie równoważne.

69. *Proszę o podanie parametrów dozowników na środek dezynfekcyjny tj. materiał wykonania, pojemność.*

Wyjaśnienie:

Dozownik na środek dezynfekcyjny łokciowy przeznaczony do ekonomicznego dozowania preparatów do dezynfekcji, mycia i pielęgnacji rąk. Posiadający pompkę z możliwością regulacji dozowanej ilości preparatu w przedziale od 0,5 do 1,5 ml. Obudowa wykonana z bardzo wytrzymałego plastiku ABS, łatwa do utrzymania w czystości. Dozownik przystosowany do butelki z płynem dezynfekującym o pojemności 500 ml.

70. *Czy pozycja z wyposażenia dozownik na środek dezynfekcyjny i pojemnik na środek dezynfekcyjny są sobie równoważne? Jeśli nie proszę o podanie parametrów*

Wyjaśnienie:

Dozownik na środek dezynfekcyjny i pojemnik na środek dezynfekcyjny są sobie równoważne.

71. *Proszę o podanie wymiarów luster umywalkowych.*

Wyjaśnienie:

Wymiary luster umywalkowych i umywalkowych ściennych - 55x70cm..

72. *Czy pozycja z lustro umywalkowe i lustro umywalkowe ścienne są sobie równoważne? Jeśli nie proszę o podanie wymiarów.*

Wyjaśnienie:

Lustra umywalkowe i umywalkowe ścienne są równoważne.

73. *Proszę o podanie ilości oraz wymiarów luster z uchwytem ułatwiającym regulację kąta nachylenia w łazienkach dla osób niepełnosprawnych.*

Wyjaśnienie:

Lustra w łazienkach dla niepełnosprawnych, ilość zgodnie z ilością umywalk nps, wymiary 65x65cm.

74. *Czy istnieje możliwość zamiany poręczy pomocniczej ze stali nierdzewnej (poręcz uchylna łukowa 85 cm) przy misce ustępowej dla osób niepełnosprawnych na poręcz uchylną łukową 75 cm lub poręcz uchylną montowaną do podłogi 60 cm?*

Wyjaśnienie:

Poręcze należy wykonać zgodnie z dokumentacją projektową.

75. *Czy istnieje możliwość zamiany poręczy prostej 60 cm przy umywalce na poręcz stałą łukową 60 cm lub poręcz umywalkową 55 cm?*

Wyjaśnienie:

Poręcz należy wykonać zgodnie z dokumentacją projektową.

76. *Czy przewidziane są pojemniki na papier toaletowy? Jeśli tak to proszę o podanie ilości*

Wyjaśnienie:

Zgodnie z ilością ustępów w projekcie.

77. *Proszę o podanie materiału wykonania pojemników na środek dezynfekcyjny oraz na mydło uruchamianych bezdotykowo.*

Wyjaśnienie:

Pojemniki na środek dezynfekcyjny oraz na mydło uruchamiane bezdotykowo wykonane z bardzo wytrzymałego plastiku ABS.

78. *Proszę o sprecyzowanie zapisu zawartego w pkt 15 Wyposażenie łazienek dla niepełnosprawnych dotyczącego pochwyty do podtrzymywania. Czy mowa tutaj to uchwycie ściennie-podłogowym? Czy jest to poręcz prosta montowana do ściany przy siedzisku prysznicowym?*

Wyjaśnienie:

Pochwyt mocowany do ściany.

79. *Proszę o podanie wymiarów drążka prysznicowego do którego przewidziany jest montaż zasłony prysznicowej.*

Wyjaśnienie:

Wymiary drążka należy dobrać indywidualnie do wymiarów kabiny prysznicowej- wnęki.

80. **Dot. Załącznika nr 4 do SWZ („Projektowane postanowienia umowy”), § 16 ust. 6 –** *zwracamy się o wykreślenie dwóch ostatnich zdań z wyżej przywołanego zapisu, tj. „Wykonawca zobowiązany jest w terminie 14 dni od dnia dokonania potrącenia uzupełnić zabezpieczenie należytego wykonania umowy do pełnej wartości przewidzianej umową. Zamawiającemu przysługuje roszczenia o uzupełnienie kwoty zabezpieczenia należytego wykonania umowy lub jej potrącenie z należnych faktur w przypadku niewykonania obowiązku, o którym mowa w zdaniu poprzednim”. Odnawialność zabezpieczenia jest niezgodna z aktualnie obowiązującym Prawem zamówień publicznych.*

Wyjaśnienie:

Zamawiający skreśla w treści § 16 ust. 6 projektowanych postanowień umowy (Załącznik nr 4 do SWZ) cytowane w zapytaniu zdania.

81. **Dot. Załącznika nr 4 do SWZ („Projektowane postanowienia umowy”), § 13 ust. 14 –** *Zwracamy się o modyfikację zapisu w taki sposób, aby termin na usunięcie wad był każdorazowo uzgadniany pomiędzy Stronami, z uwzględnieniem technologicznych możliwości usunięcia wad.*

Wyjaśnienie:

Zamawiający pozostawia treść SWZ bez zmian.

82. **Dot. Załącznika nr 4 do SWZ („Projektowane postanowienia umowy”), § 14 ust. 1 lit. g –** *zwracamy się o wykreślenie zapisu w całości. Podstawa kary jest zbyt ogólna i zawiera szeroki katalog okoliczności, poprzez które może zostać nałożona (w tym niedotrzymanie terminu usunięcia wad, za co Zamawiającemu przysługuje odrębna przesłanka - § 14 ust. 1 lit. b-c). Ponadto, Zamawiający będzie dysponował także gwarancją należytego wykonania umowy, z której może skorzystać w przypadku nienależytej realizacji przedmiotu umowy. Tak rażąco wygórowana kara umowna jest nierynkowa i nieuzasadniona, i może prowadzić do bezpodstawnego wzbogacenia się po stronie Zamawiającego.*

Wyjaśnienie:

Zamawiający zmienił treść § 14 ust. 1 pkt g) projektowanych postanowień umowy (Załącznik nr 4 do SWZ) - patrz pkt 3.28) w informacji zamieszczonej w dniu 25.01.2022 r. na stronie internetowej prowadzonego postępowania (plik o nazwie „2022.01.25_3.22 Zmiana treści SWZ”).

83. **Dot. Załącznika nr 4 do SWZ („Projektowane postanowienia umowy”), § 4 ust. 2 i 6 –** *czy Zamawiający akceptuje rozliczenia miesięczne według procentowego zaawansowania robót?*

Wyjaśnienie:

Zamawiający pozostawia treść SWZ bez zmian.

84. *Z uwagi na wprowadzenie zmian : Zamawiający zmienił treść pkt 7.5 - patrz pkt 2.2) w informacji zamieszczonej w dniu 25.01.2022r. na stronie internetowej prowadzonego postępowania (plik o nazwie „2022.01.25_3.22 Zmiana treści SWZ”), Wnoszę o zmianę zapisu w Załączniku nr 4 Projektowe Postanowienia Umowy par.13. ust 30, które powinno otrzymać brzmienie : „Wszystkie wymagane przepisami prawa zezwolenia, pozwolenia i decyzje w szczególności Sanepid, Straż Pożarna oraz inne Wykonawca dostarczy Zamawiającemu w terminie do 30 dni od daty protokolarnego odbioru przedmiotu umowy”.*

Wyjaśnienie:

Zamawiający w Projektowanych postanowieniach umowy (Załącznik nr 4 do SWZ) zmienia treść § 13 ust. 30, który otrzymuje brzmienie:

30. Wszystkie wymagane przepisami prawa zezwolenia, pozwolenia i decyzje w szczególności Sanepid, Straż Pożarna oraz inne Wykonawca dostarczy Zamawiającemu w terminie do 30 dni od daty protokolarnego odbioru przedmiotu umowy.

UWAGA!

W związku ze zmianami w Załączniku nr 1 do SWZ, o których mowa w wyjaśnieniach na zapytanie nr 1, zamawiający udostępnia **Załącznik nr 1 Zmieniony** do SWZ. Udostępniony załącznik zastępuje Załącznik nr 1 do SWZ.

Pozostała treść SWZ pozostaje bez zmian.